



GOBIERNO DE CHILE
Ministerio de Justicia
SERVICIO MÉDICO LEGAL



CUENTA PÚBLICA 2007 SERVICIO MÉDICO LEGAL

**DR. PATRICIO BUSTOS STREETER
DIRECTOR NACIONAL**

SML

TECNOLOGÍA AL SERVICIO DE LA JUSTICIA



El Servicio Médico Legal es una entidad pública, dependiente del Ministerio de Justicia, que cuenta con 38 sedes a lo largo de nuestro país.

Nuestra misión es asesorar a los Tribunales de Justicia y Ministerio Público, en materias Médico Legales, garantizando calidad, confiabilidad, oportunidad, imparcialidad y trato digno a la ciudadanía.

2007: SML VALIDÓ EL 100% DEL PROGRAMA DE MEJORAMIENTO DE LA GESTIÓN (PMG)

ÁREAS DE MEJORAMIENTO	SISTEMAS
Recursos Humanos	Capacitación
	Higiene – Seguridad y mejoramiento de Ambientes de Trabajo
	Evaluación de Desempeño
Calidad de Atención a Usuarios	Sistema Integral de Atención a Cliente(a)s y Beneficiario(a)s
	Gobierno Electrónico
Planificación / Control / Gestión Territorial integrada	Planificación / Control de Gestión
	Auditoría Interna
	Gestión Territorial
Administración Financiera	Sistema de Compras y Contrataciones del Sector Público
	Administración Financiero – Contable
Enfoque de Género	Enfoque de Género

Gracias al esfuerzo, compromiso y coordinación de todos los equipos de trabajo del país, el Servicio Médico Legal logró cumplir con el 100% de las metas de gestión contempladas en el Programa de Mejoramiento de la Gestión (PMG), año 2007.

INFORME FINAL DE LA GESTIÓN PRESUPUESTARIA DICIEMBRE AÑO 2007

Sub-título	Item	Denominaciones	Glosa N°	PRESUPUESTO VIGENTE	EJECUCIÓN 31/12/2007	% de Avance	Saldo (M\$)
INGRESOS				15.035.605	15.099.438	100,4%	63.833
07		INGRESOS DE OPERACIÓN		10.565	16.136	152,7%	5.571
08		OTROS INGRESOS CORRIENTES		85.034	146.787	172,6%	61.753
	01	Remuneraciones y Reembolsos por Licencias Médicas		55.740	126.231	226,5%	70.491
	99	Otros		29.294	20.556	70,2%	8.738
09		APORTE FISCAL		14.036.726	14.036.726	100,0%	-
	01	Libre		14.036.726	14.036.726	100,0%	-
		Remuneraciones		8.436.373	8.436.373	100,0%	-
		Resto		5.600.353	5.600.353	100,0%	-
10		VENTA DE ACTIVOS NO FINANCIEROS		5.175	1.684	32,5%	3.491
	03	Vehículos		5.175	1.684	32,5%	3.491
12		RECUPERACIÓN DE PRESTAMOS		579	579	100,0%	-
15		SALDO INICIAL DE CAJA		897.526	897.526	100,0%	-
GASTOS				15.035.605	14.952.894	99,4%	
21		GASTOS EN PERSONAL	02	9.070.050	9.048.417	99,8%	
		Sueldos		7.390.407	7.385.902	99,9%	4.505
	04004	Función Crítica		25.801	25.384	98,4%	417
	04005	Trabajos Extraordinarios		331.170	331.170	100,0%	-
	04006	Comisiones de Servicio País		103.561	103.561	100,0%	-
	03001	Convenios con Personas Naturales		1.219.111	1.202.400	98,6%	16.711
22		BIENES Y SERVICIOS DE CONSUMO	03	4.736.922	4.702.423	99,3%	34.499
24		TRANSFERENCIAS CORRIENTES		23.866	331	1,4%	23.535
	01	Al Sector Privado		23.866	331	1,4%	23.535
		<i>275 Pericias Médico Legales DL N°3,504/80</i>		23.866	331	1,4%	23.535
25		INTEGROS AL FISCO		1.220	462	37,9%	758
	01	Impuestos		1.220	462	37,9%	758
29		ADQUISICIÓN DE ACTIVOS NO FINANCIEROS		1.201.547	1.201.261	99,98%	286
	03	Vehículos		145.132	145.132	100,0%	-
	04	Mobiliarios y Otros		27.960	27.859	99,6%	101
	05	Máquinas y Equipos		788.878	788.878	100,0%	-
	06	Equipos Informáticos		48.229	48.044	99,6%	-
	07	Programas Informáticos		191.348	191.348	100,0%	-
34		SERVICIO DE LA DEUDA		1.000	-	0,0%	-
	07	Deuda Flotante		1.000	-	0,0%	-
35		SALDO FINAL DE CAJA		1.000	-	0,0%	-

99.4
%

0
%

- **META ASIGNACIÓN PERICIAL:
CUMPLIMIENTO 100 %**
- **PROGRAMA DE MEJORAMIENTO PARA LA
GESTIÓN (PMG):
CUMPLIMIENTO 100 %**
- **EJECUCIÓN PRESUPUESTARIA :
CUMPLIMIENTO 99,6 %**



LÍNEAS DE DESARROLLO ESTRATÉGICO 2007-2010

I.- DESARROLLO REGIONAL

II.- PROGRAMA DE DERECHOS HUMANOS

III.- ÁREAS DE TRABAJO SML Y ATENCIÓN CIUDADANA

IV.- MODERNIZACIÓN DEL SERVICIO:

- ACREDITACIÓN
- CERTIFICACIÓN
- INFORMATIZACIÓN

**V.- REPOSICIÓN EDIFICIO INSTITUCIONAL SERVICIO MÉDICO
LEGAL**

I.- DESARROLLO REGIONAL 2007

INVERSIÓN EN PROYECTOS: M\$ 1.747.856.-

- La Unidad de Proyectos del Servicio Médico Legal (SML) está trabajando para descentralizar y descongestionar los establecimientos, iniciando por aquellos con mayor recarga de trabajo a nivel nacional.

SERVICIO MÉDICO LEGAL, INAUGURÓ CENTRO TECNOLÓGICO DE ALTO NIVEL PARA NORTE GRANDE DEL PAÍS



Se trata de un centro de avanzada tecnología que cubrirá la demanda desde la Región de Arica y Parinacota a la Región de Coquimbo. y que el SML, actualmente en un profundo proceso de modernización científico y administrativo, replicará en Concepción.

Ministro de Justicia Carlos Maldonado, junto al Director del Servicio Médico Legal Dr. Patricio Bustos y la Intendente de Tarapacá Antonella Sciaraffia, en el corte de cinta del nuevo Centro Referencial Norte.

20 DE DICIEMBRE DE 2007

CARTERA PROYECTOS 2008-2009

CARTERA DE PROYECTOS 2008 - 2009					
	proyectos FI en espera de obtener recomendación favorable (FI)				
	proyectos RS próximos a iniciar etapa de diseño (RS)				
	proyectos en ejecución de etapa de diseño (ED)				
	proyectos en etapa de construcción (EC)				
	proyectos en etapa final compra de equipamiento (CE)				
	Perfil (P)				
	2008				
1	CIUDAD	NOMBRE DEL PROYECTO		SUPERFICIE M2	FUENTE DE FINANCIAMIENTO
2	ARICA	Ampliación SML Arica	ED	151,40	FNDR - SECTORIAL
3	IQUIQUE	Centro Referencial Norte SML Iquique	CE	891,01	FNDR - SECTORIAL
4	ANTOFAGASTA	Ampliación SML Antofagasta	ED	900,00	FNDR - SECTORIAL
5	OVALLE	Construcción SML Ovalle	EC	274,00	FNDR
6	RANCAGUA	Reposición SML Rancagua	RS	700,00	SECTORIAL
7	PARRAL	Reposición y Equipamiento SML Parral	CE	176,74	FNDR
8	CONCEPCIÓN	Construcción Obras Exteriores	ED	1750,00	SECTORIAL
9	LOS ANGELES	Ampliación SML Los Ángeles	FI	135,60	FNDR
10	VALDIVIA	Ampliación y Remodelación SML Valdivia	FI	315,99	FNDR
11	ANGOL	Ampliación SML Angol	RS	142,50	FNDR
12	COYHAIQUE	Ampliación SML Coyhaique	RS	222,75	FNDR
13	PUERTO NATALES	Reposición y Equipamiento SML Pto. Natales	RS	185,00	FNDR
14	SANTIAGO	Reposición Edificio Institucional (terreno)	RS	15.000	SECTORIAL
15	PUNTA ARENAS	Ampliación y Remodelación SML Pta. Arenas	RS	371,81	FNDR
	TOTAL	SUPERFICIE TOTAL		21216,80	
	2009				
16	SANTIAGO	Construcción SML San Bernardo	P	580	FNDR
17	VALPARAISO	Ampliación y remod. SML Valparaiso	P	590	SECTORIAL
18	QUILLOTA	Construcción SML Quillota	P	400	SECTORIAL
19	ANCUD	Ampliación y Remodelación SML Ancud	FI	167,80	FNDR
		SUPERFICIE TOTAL		1737,8	
		TOTAL ESTIMADO		22954,60	

II.- INAUGURACIÓN CENTRO DE REGISTRO DE DATOS Y PROGRAMA DE DERECHOS HUMANOS TOMA DE MUESTRAS DEL PROGRAMA DE BD. AH.



30 DE AGOSTO DE 2007, DIA DEL DETENIDO DESAPARECIDO

FUNCIONAMIENTO DEL PROGRAMA



2007: Preparación para envío de muestras para análisis en laboratorio extranjero de casos de prioridad judicial: Patio 29, Lonquén y Porvenir



POSTERIOR ENVÍO DE MUESTRAS PARA IDENTIFICACIÓN (CHIHUÍO, FUERTE ARTEAGA, CALAMA Y PAINE) ENTRE JULIO Y AGOSTO DE 2008.



Dr. Bustos junto a Hugo Ruz y al Cónsul General de Chile en Milán, Jaime Contreras Nogueira, diciembre 2007



PRESENTACION COORDINADORA PROGRAMA DERECHOS HUMANOS, MAYO 2007

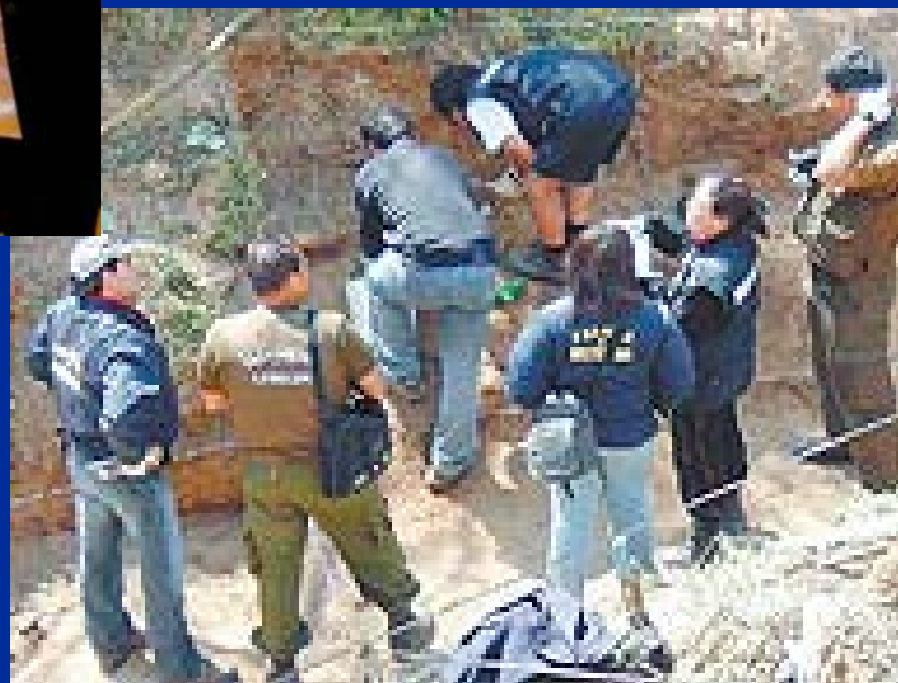

RAPEL, SEPTIEMBRE DE 2007

AVANCES 2007 EN CASOS DE DETENIDOS DESAPARECIDOS

EL MERCURIO
www.emol.com

Figuran en informe Rettig:
SML tomará muestras de ADN a familiares de 1.464 desaparecidos

En la AFDD dicen que no es fácil para ellos, pero que hay disposición.

[ENCIFRAS]

Detenidos desaparecidos	1.183
Se entregó de ellas	281
Total se identificar	1.292
En total	96

ENCUENTRO — El Servicio Médico Legal (SML) tomará muestras de ADN a todos los familiares de los 1.464 personas que figuran en el informe de la Comisión Rettig como detenidos, desaparecidos o ejecutados y cuyos restos nunca fueron entregados.

La idea es tener un banco de ADN con las muestras con el fin de que en el futuro con los avances tecnológicos, cuando se den las condiciones, puedan realizar la identificación.

Así lo confirmó el director del SML, Francisco Bustos. "Estamos atentos a la posibilidad de tomar muestras de familiares de detenidos desaparecidos sobre los cuales no existe causa, y que ellos quieren tomar muestras, para el caso en que eventualmente se encuentren restos de personas fallecidas que necesitan identificación", explicó.

Proceso que dichas muestras también se toman en caso que "la familia en algunos años más nos permita la identificación de restos, que ahora por las condiciones en que se encuentran despiden de tanto años no estamos en condiciones de identificar".

En la actualidad, un 31% de las personas desaparecidas han sido identificadas judicialmente y entregadas, en decir, sólo 47 del total de 1.464, que figuran en el informe Rettig.

Los datos han aumentado y los NN también, luego que quedaran al descubierto los nombres de la identificación respecto de los 96 personas entregados en el Punto 29. Aunque esos casos se encuentran judicialmente cerrados, la identidad de todos quedó como incierto luego que el SML, de acuerdo con el examen de ADN, concluyó, señala que los restos de 48 de los 96 "se entregaron enteramente a sus familiares", que en otros 27 casos puede tratarse de la víctima identificada "o de otro", que en 4, el examen no permitió ninguna conclusión, y en otros 6, tampoco. En total, 96 muestras que se entregan al NN.

La vicepresidente de la Agrupación de Familiares de Detenidos Desaparecidos (AFDD), Viviana Díaz, aseguró que "no es difícil asegurarse para una familia volver a darse una muestra, sabiendo que la anterior se tomó sin haber cumplido con los protocolos establecidos. Pero, como la búsqueda siempre ha sido por todos, ellos están dispuestos, en su gran mayoría, a darte una muestra nuevamente porque hay el compromiso. El solo hecho que hayan venido de nuevo a nosotros para estas pruebas, es una tranquilidad para nosotros por todo el apoyo que ellos han hecho".

La jefe de la Unidad de Identificación del SML, doctora Alejandra Jorjic, odontóloga chilobuina, dijo que evaluará luego de haber asumido en su cargo el 2 de mayo.

"En estos últimos días trabajamos muy arduamente, una voluntad política clara, un SML dispuesto al voluntarismo y a la modernización de sus equipos, de su tecnología y de sus mismos humanos", dijo Jorjic.

El director del SML, se comprometió con la Agrupación de Detenidos Desaparecidos, y sólo falta definir los hechos.

También ha promovido pedidos de identificación en el SML: Lonquén, Chiloé, Calama, Fuenfue, Arica y Concepción.

CENTRO TOMA DE MUESTRAS Información al 25 de abril de 2008

- 617 muestras de familiares de víctimas de la dictadura.
- 97 comunas del país han sido recorridas por el equipo profesional del Centro de Toma de Muestras.

III.- ÁREAS DE TRABAJO SML Y ATENCIÓN CIUDADANA

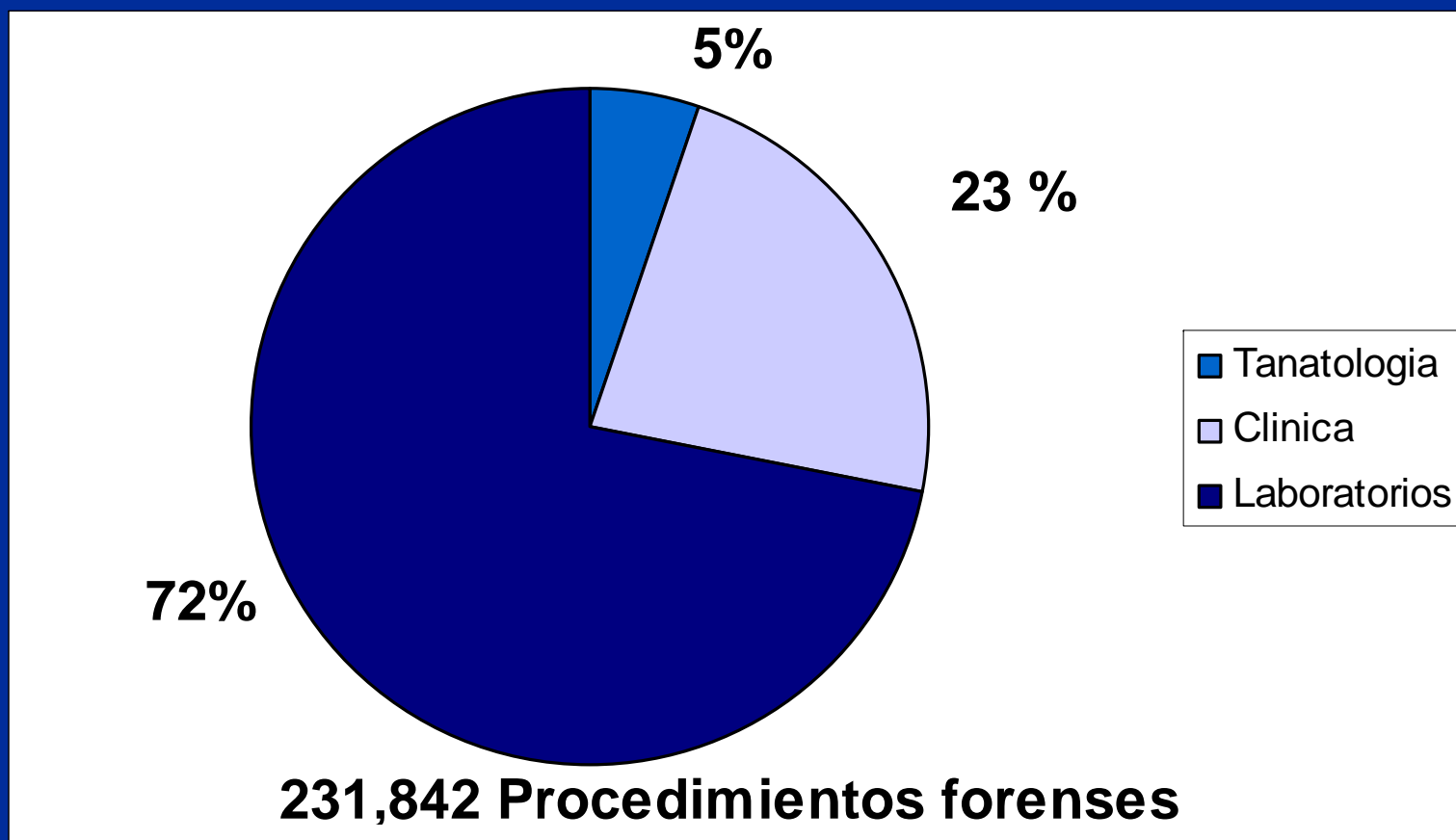

AÑO 2006 *

* Unidad Estadísticas y Archivos SML

PERITAJES FORENSES REALIZADOS SEGÚN REGIÓN ,2007

Región	Peritajes de Tanatología Forense				Peritajes de Clínica Forense				
	Autopsias	Osamentas	Ampliaciones	Total	Lesionología	Sexología	Psiquiatría	Psicología	Total
Arica y Parinacota	182		5	187	660	87	98	79	924
Tarapacá	154	9	71	234	697	75	55	98	925
Antofagasta	420	4	3	427	1.190	128	14	205	1.537
Atacama	141		2	143	358	49	3	119	529
Coquimbo	361		3	364	1.867	371	1	17	2.256
Valparaíso	1.157	9	1	1.167	3.329	485	579	340	4.733
Lib. Bernardo O'Higgins	749	3		752	1.284	372	94	111	1.861
Maule	877			877	3.206	409	68	14	3.697
Bío Bío	1.422		7	1.429	3.917	709	447	596	5.669
Araucanía	662	2	35	699	2.218	427	582	1.015	4.242
De los Ríos	329	7	34	370	382	97	27	-	506
De los Lagos	659	4	46	709	1.552	320	253	353	2.478
Aisén General Carlos Ibañez	119	1		120	487	3	41	32	563
Magallanes y la Antártica Chilena	135	1	13	149	667	41	71	125	904
SUBTOTAL REGIONES	7.367	40	220	7.627	21.814	3.573	2.333	3.104	30.824
Metropolitana	4.297	22	484	4.803	10.689	3.461	2.885	1.048	18.083
TOTAL PAIS	11.664	62	704	12.430	32.503	7.034	5.218	4.152	48.907



12.430 PERICIAS TANATOLÓGICAS 2007

REALIZAMOS

- La práctica de autopsias médico legales en cadáveres.
- Estudios Médico Legales a restos humanos y/u orgánicos.
- Ampliaciones de peritajes ordenados por Jueces y Fiscales. En esta materia observamos un aumento del 3,2% con respecto del período anterior en el país.

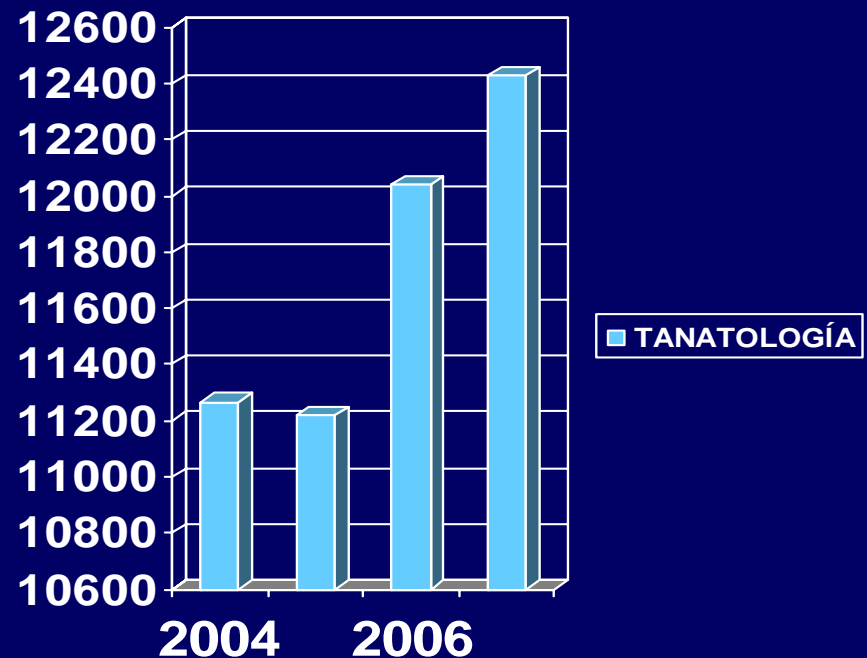

TANATOLOGÍA



**2007: 11.664 autopsias.
(incremento de 10% en
RM) ***
62 peritajes de osamentas



ÁREAS DE INVESTIGACIÓN Y DOCENCIA

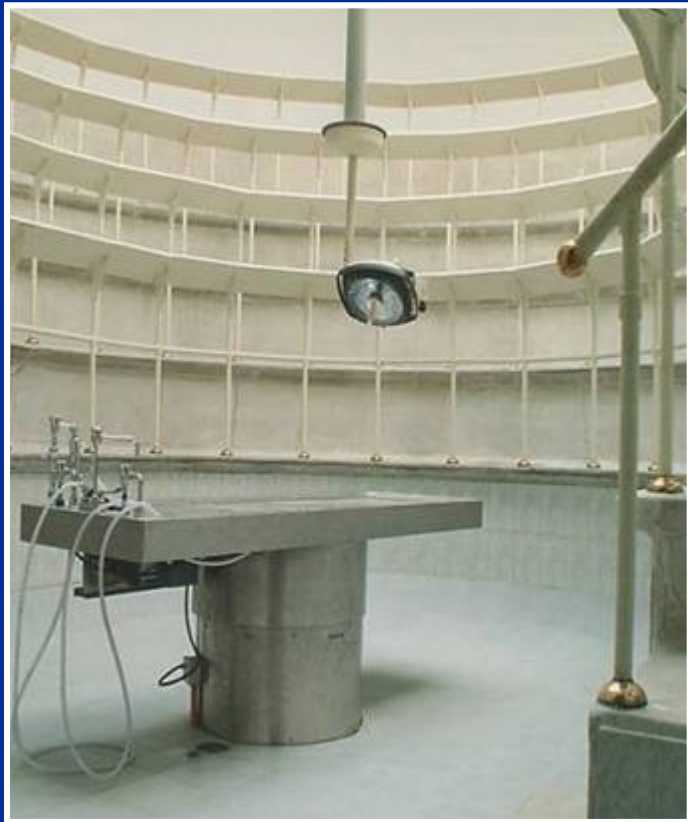

Contribuye a la formación y perfeccionamiento de los peritos y estudiantes de las universidades y otras instituciones de educación superior reconocidas por el Estado. El Instituto Dr. Carlos Ybar debe realizar su trabajos de acuerdo a lo establecido en la Ley N° 20.065 del año 2005.

DEPARTAMENTO DE LABORATORIOS 2007: 172.733 exámenes



El Departamento de Laboratorios trabaja mediante el análisis científico respectivo de una muestra biológica o material, química o física, que en su conjunto con otros elementos aporten antecedentes para resolver un caso judicial.

PRODUCCION 2007

- ALCOHOLEMIA, AUMENTO DE 3,6%
- TOXICOLOGÍA, AUMENTO DE 0,9%
- BIOQUÍMICA, AUMENTO DE 0,6%
- GENÉTICA, AUMENTO DE 7,9%
- HISTOLOGÍA, AUMENTO DE 3,6%

11 LABORATORIOS A LO LARGO DEL PAÍS

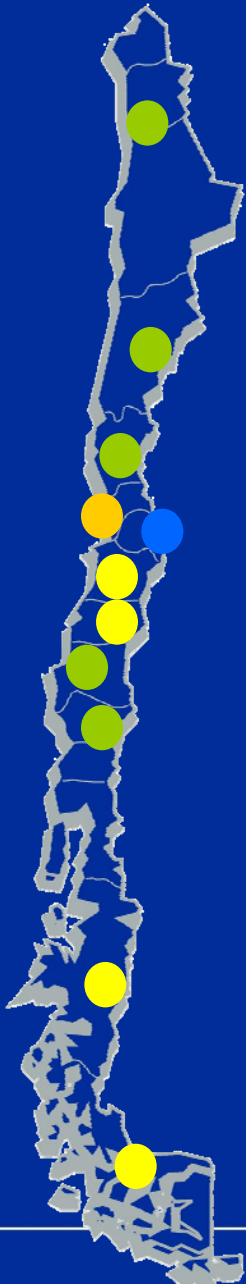

● SANTIAGO	GENÉTICA FORENSE	{ ADN Identificación (ADN Nuclear, ADN Mitocondrial); ADN Criminal y ADN Filiación	
	TOXICOLOGÍA	{ Vivos: Drogas de abuso Fallecidos: completos	
	BIOQUÍMICA Y CRIMINALÍSTICA		
	ALCOHOLEMIA	{ Alcohol y solventes por CG con Head Space	
● VALPARAÍSO	GENÉTICA FORENSE	{ ADN Filiación	
	TOXICOLOGÍA	{ Screening de drogas	
	BIOQUÍMICA Y CRIMINALÍSTICA		
	ALCOHOLEMIA	{ Alcohol por CG con Head Space	
● IQUIQUE *			
● ANTOFAGASTA			
● COPIAPÓ	TOXICOLOGÍA	{ Screening de drogas	
	BIOQUÍMICA Y CRIMINALÍSTICA		
	ALCOHOLEMIA	{ Alcohol por Método Widmark ó por CG con Head Space	
● LA SERENA			
● CONCEPCIÓN			
● TEMUCO			
● RANCAGUA	ALCOHOLEMIA	{ Alcohol por Método Widmark	
			● TALCA
			● COYHAIQUE
			● PUNTA ARENAS

* CENTRO REFERENCIAL NORTE

EXÁMENES DE LABORATORIOS REGIONALES - AÑO 2007

Región	Localidad	Laboratorios				
		Alcoholemia	Toxicología	Bioquímica	Genética	Histología
I	Iquique					
II	Antofagasta	5.032	128	87		
III	Copiapó	6.690	107	520		
IV	La Serena	3.663	40	971		
V	Valparaíso	11.077	539	1.099	3.351	621
VI	Rancagua	5.574				
VII	Talca	6.577				
VIII	Concepción	12.526	3.193	2.678		
IX	Temuco	12.413	634	2.676		516
X	Pto. Montt					
XI	Coyhaique	736		8		
XII	Pta. Arenas	1.572		31		
Metropolitana		44.214	18.322	7.223	18.292	1.623
SUBTOTAL		110.074	22.963	15.293	21.643	2.760

No se realizaron peritajes

15 LABORATORIOS SML A LO LARGO DEL PAÍS SEGÚN EJECUCIÓN DE PERICIAS 2008 AL 2010

CRN

CRS



● SANTIAGO	GENÉTICA FORENSE	{ ADN Identificación (ADN Nuclear, ADN Mitocondrial); ADN Criminal y ADN Filiación
	TOXICOLOGÍA	{ Vivos: Drogas de abuso Fallecidos: completos
	BIOQUIMICA Y CRIMINALISTICA ALCOHOLEMIA	{ Alcohol y solventes por CG con Head Space
● IQUIQUE	GENÉTICA FORENSE	{ ADN Criminal Y ADN Filiación
	TOXICOLOGÍA	{ Fallecidos y vivos
	BIOQUÍMICA Y CRIMINALÍSTICA	
	ALCOHOLEMIA	{ Alcohol por CG con Head Space
● CONCEPCIÓN	TOXICOLOGÍA	{ Fallecidos y vivos
	BIOQUÍMICA Y CRIMINALÍSTICA	
	ALCOHOLEMIA	{ Alcohol por CG con Head Space
● VALPARAÍSO	TOXICOLOGÍA	{ Fallecidos y vivos
	ALCOHOLEMIA	{ Alcohol por CG con Head Space
	BIOQUÍMICA Y CRIMINALÍSTICA	
● TEMUCO	TOXICOLOGÍA	{ Fallecidos y vivos
	ALCOHOLEMIA	{ Alcohol por CG con Head Space
	BIOQUÍMICA Y CRIMINALÍSTICA	
● ARICA		
● ANTOFAGSTA		
● COPIAPO	TOXICOLOGÍA	{ Screening dedrogas den orina
	BIOQUÍMICA Y CRIMINALÍSTICA	
	ALCOHOLEMIA	{ Alcohol por Método Widmark
● LA SERENA		
● RANCAGUA		
● TALCA		
● VALDIVIA		
● PUERTO MONTT		
● COYHAIQUE		
● PUNTA ARENAS		

NUEVA IMPLEMENTACIÓN

El proyecto tiene por objeto modernizar el Servicio Médico Legal, situación que se hace necesaria como consecuencia del aumento de las funciones que se le han encomendado, especialmente, con la puesta en marcha del Ministerio Público, con la nueva organización de la Justicia Penal, Tribunales de Familia y con el registro de ADN (CODIS), entre otras

Antes de los Tribunales de Familia recibíamos ANUALMENTE 2000 casos.

El 2007 recibimos 7000 casos, 5800 se realizaron en Santiago y 1200 en Valparaíso.

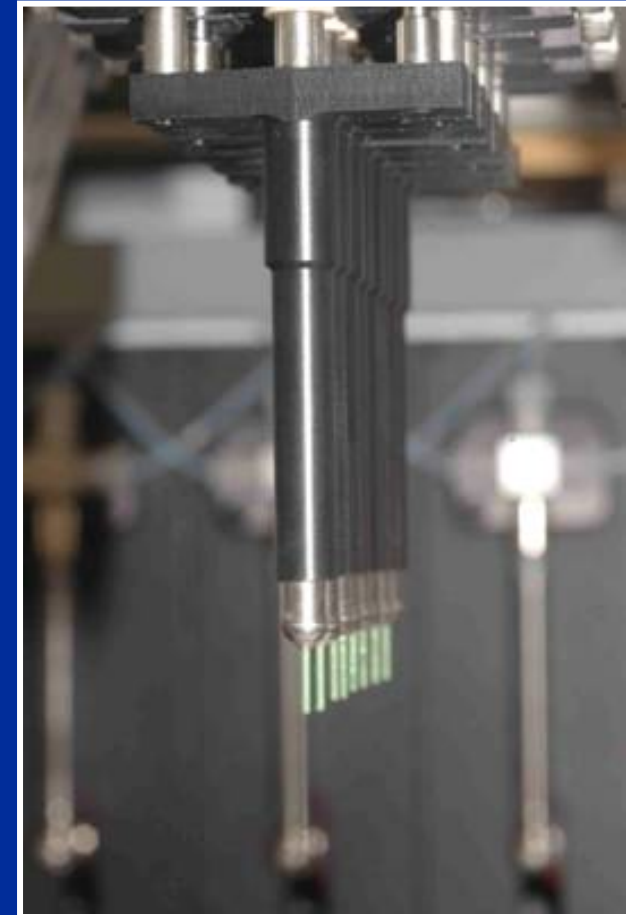

A comienzos del 2007 los plazos de respuesta para paternidades alcanzaban los 270 días, en diciembre 2007 el plazo disminuyó a 90 días, actualmente su respuesta de entrega es de 70 días promedio en la Región Metropolitana.

TIEMPOS PATERNIDADES 2007

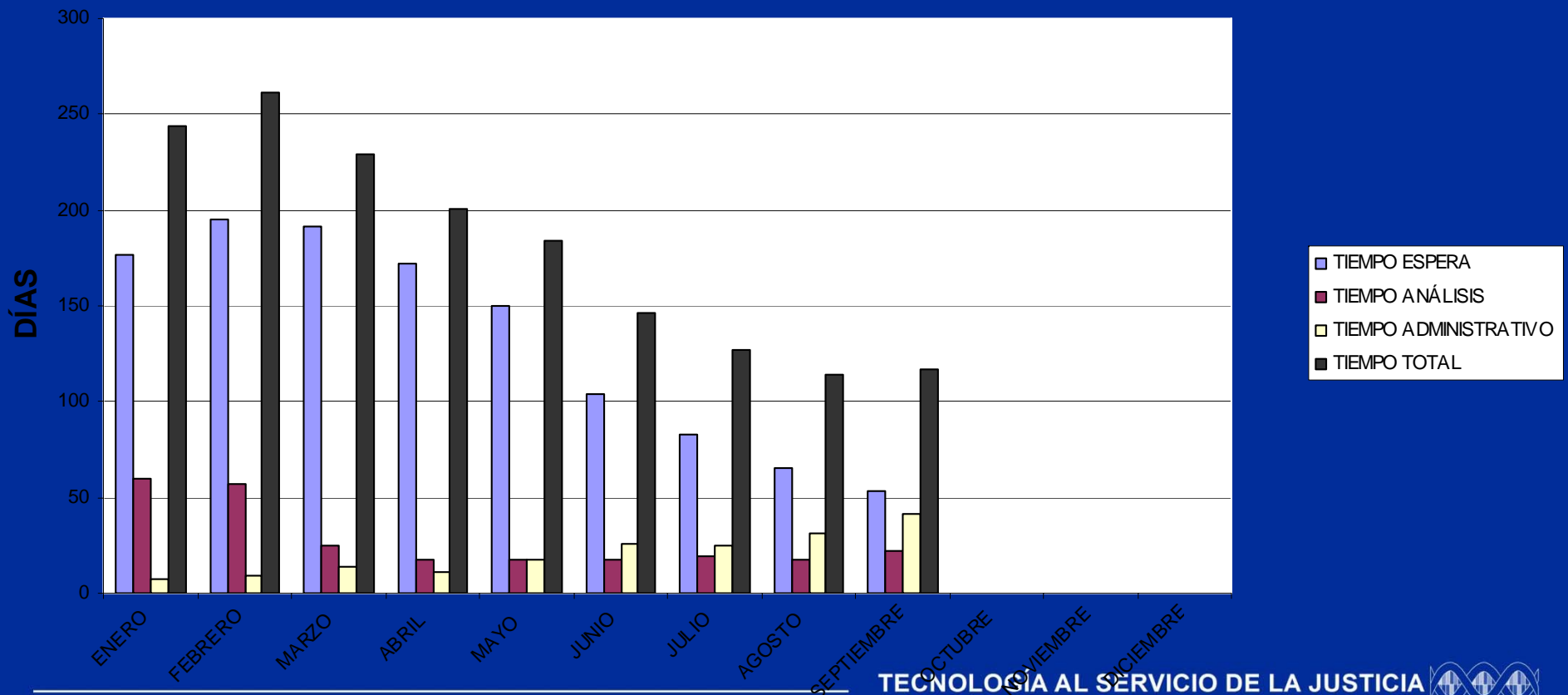

ÁREAS DE TRABAJO SML Y ATENCIÓN CIUDADANA

PERITAJES DE CLÍNICA Y SEXOLOGÍA, AÑO 2007

TOTAL 2007: 48.907 Peritajes Clínicos
7.034 Peritajes Sexología



PERICIAS DE LESIONES 2007



**32.503 peritajes
lesionología**

DEPARTAMENTO SALUD MENTAL

El Servicio Médico Legal considera reducir el tiempo de atención para los usuarios del Departamento de Psiquiatría Forense, porque ante la creciente demanda de exámenes producto de la Reforma, tanto por causas civiles, penales y familiares, se llega a extender a casi seis meses de espera para la realización del peritaje.

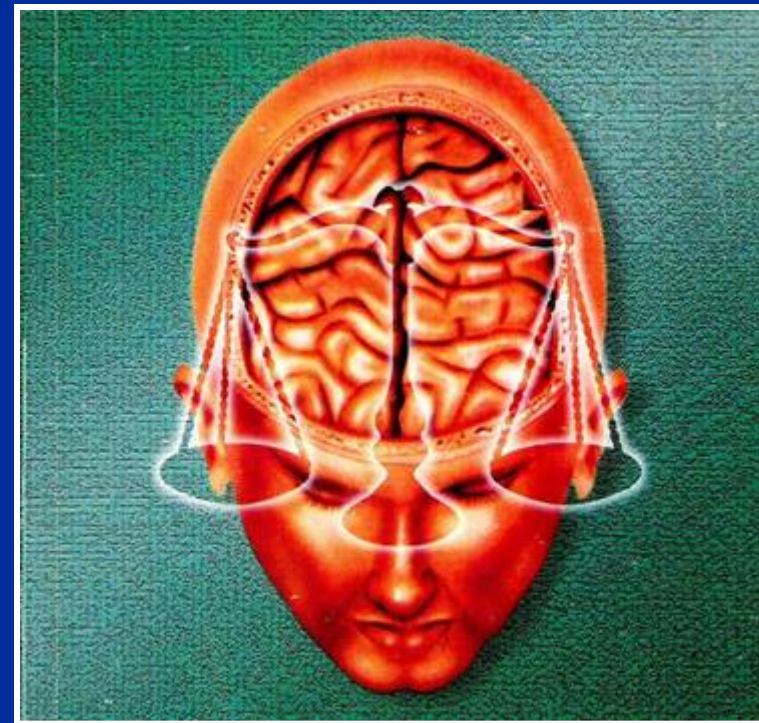

ATENCIÓN EN SALUD MENTAL 2007
5.218 Peritajes Psiquiátricos
4.152 Peritajes Psicológicos



ÁREAS DE TRABAJO SML Y ATENCIÓN CIUDADANA ATENCIÓN EN OIRS SML 2007: SATISFACCION CIUDADANA DE UN 87%



ATENCIÓN PRESENCIAL
ATENCIÓN TELEFÓNICA
ATENCIÓN VIRTUAL

La ciudadanía gestiona consultas, solicitudes, reclamos y sugerencias, todos los días del año. En dichos puntos de atención se orienta nuestros usuarios en los diversos trámites.

Sistema Nacional de Registro de ADN Ley 19.970

■ CODIS: Combined DNA Index System

La Ley N° 19.970 fue publicada en el Diario Oficial en octubre del año 2004 y crea el Sistema Nacional de Registro de ADN, formada por 5 registros relacionados con las huellas genéticas. Inicio de toma de muestras 1 de Julio de 2008.

Sistema Nacional Registro ADN para:

- Condenados
- Imputados
- Evidencias
- Víctimas
- Personas Desaparecidas y sus Familiares

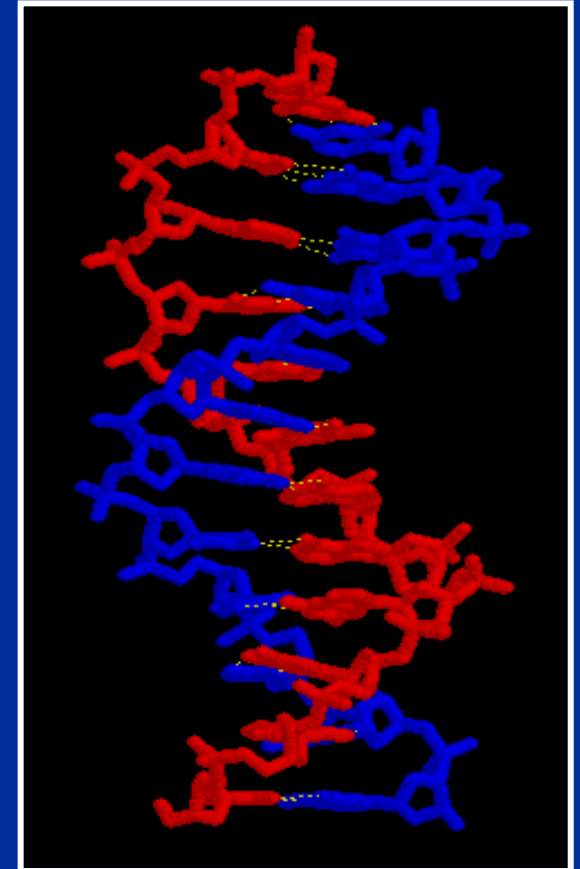



PROGRAMA DE ACREDITACIÓN Y CERTIFICACIÓN (2007-2010)

DESDE 2007 SE HAN REALIZADO UNA SERIE DE TAREAS QUE PERMITIRAN A FINES DEL 2008 VER LOS PRIMEROS LOGROS

- **2007** : Estrategias básicas y Plan de Trabajo para implantar Sistema de Gestión de Calidad en el SML y Mejoramiento Continuo.
- **2008**: Planificada certificación de 10 procesos (de un total de 120) de Genética RM, Auditoría Interna, Control de Gestión, Salud Mental, Clínica y Tanatología (70 procesos el año 2009 y 40 procesos el 2010).

CODIS

El SML deberá contar con el personal, equipamiento e insumos suficientes para comenzar, el segundo semestre del 2008, con la tarea de determinación de huellas genéticas y su ingreso al Sistema Nacional de Registros de ADN.

Se requiere un espacio físico adecuado para el almacenamiento de las muestras biológicas y evidencias las cuales tienen que permanecer hasta por treinta años.



Profesionales chilenos y extranjeros en genética, Subsecretario de Justicia y Director SML

Sistema Informático de Soporte Tecnológico para acreditación y certificación de procesos vía Outsourcing



DESDE 2007:

Se desarrollan e implementan soluciones que permiten el fortalecimiento, agilización, optimización de las operaciones y procesos internos a través de las Tecnologías de Información (TIC's).

V.- PROYECTO REPOSICIÓN EDIFICIO INSTITUCIONAL

NUEVAS INSTALACIONES ESTARÁN EN INDEPENDENCIA O CERCA DEL CENTRO DE JUSTICIA

Panel de expertos recomienda construir nuevo edificio para SML

ANDRÉS LÓPEZ VERGARA

SIGUE LA época de cambios al interior del Servicio Médico Legal (SML), luego de que el panel de expertos en su evaluación solicitara con urgencia un cambio de instalaciones porque el edificio en donde funciona el establecimiento no posee las condiciones necesarias para enfrentar la modernización.

Las dependencias donde actualmente funciona fueron construidas en 1920 y su diseño fue copiado del edificio del SML belga. El paso del tiempo y la poca capacidad para almacenar los nuevos instrumentos y maquinaria juegan en contra del proceso de acreditación de sus distintos departamentos.

Según el grupo de expertos, la llegada de los robots identificadores de ADN mitocondrial y el departamento de toxicología requieren este cambio por la complejidad que presentan sus procesos.

Hasta ahora sólo hay conversaciones con el Ministerio de Justicia para ver la factibilidad del cambio. Las opciones que se barajan son en un terreno ubicado en la comuna de Independencia y otro en las cercanías del Centro de Justicia. Pero aún no hay pronunciamiento oficial sobre el presupuesto necesario para llevar a cabo las obras.

Tras la auditoría internacional quedó en evidencia que no era posible continuar con estas dependencias, porque no es compatible con el proceso de modernización del organismo. Aprobar el presupuesto está en manos del Ministerio de Justicia.



El actual edificio que alberga las instalaciones del SML fue construido en 1920. A juicio de los especialistas ya es tiempo que Chile se rija por los cánones de la medicina internacional en materia de infraestructura.
Foto: Ricardo González

fue contactado por la comisión presidencial, que encabeza María Luisa Sepúlveda, dele-

Esta iniciativa se discutió con la Secretaría de Estado cuando se negoció la

PROYECTO 2007 INGRESADO POR EL
MINISTRO DE JUSTICIA, CARLOS
MALDONADO: REPOSICION EDIFICIO
CENTRAL SERVICIO MEDICO LEGAL
NACIONAL, BIP: 30074840-0

Objetivo: Dotar al Servicio Médico Legal de una infraestructura adecuada a los nuevos desafíos de la justicia y del desarrollo de la ciencia médico legal. Etapa recomendada (RS) con fecha 26 de marzo de 2008 por \$64.260.000.-

I.- AMPLIAR ÁMBITOS DEL DESARROLLO REGIONAL

II.- FORTALECER PROGRAMA DE DERECHOS HUMANOS

III.- MEJORAR LAS ÁREAS DE TRABAJO SML Y EXTENDER NACIONALMENTE LA ATENCIÓN CIUDADANA

**IV.-IMPLEMENTAR LA MODERNIZACIÓN DEL SERVICIO:
ACREDITACIÓN, CERTIFICACIÓN, INFORMATIZACIÓN (CODIS)**

V.- AVANZAR EN PROCESOS HACIA UN NUEVO EDIFICIO INSTITUCIONAL SERVICIO MÉDICO LEGAL

CARTERA PROYECTOS 2008 Y 2009 - 2012

1	CIUDAD	NOMBRE DEL PROYECTO	MONTOS SOLICITADOS M\$	MONTOS ASIGNADOS M\$ (abril 2008)	FUENTE DE FINANCIAMIENTO
2	ARICA	Ampliación SML Arica	\$ 4.325	\$ 0	FNDR - SECTORIAL
3	IQUIQUE	Centro Referencial Norte SML Iquique	\$ 51.964	\$ 51.924	FNDR - SECTORIAL
4	ANTOFAGASTA	Ampliación SML Antofagasta	\$ 19.643	\$ 19.643	FNDR - SECTORIAL
5	OVALLE	Construcción SML Ovalle	\$ 266.525	\$ 105.300	FNDR
6	RANCAGUA	Reposición SML Rancagua	\$ 31.802	\$ 31.802	SECTORIAL
7	PARRAL	Reposición y Equipamiento SML Parral	\$ 59.058	\$ 0	FNDR
8	CONCEPCIÓN	Construcción Obras Exteriores	\$ 306.421	\$ 306.421	SECTORIAL
9	LOS ANGELES	Ampliación SML Los Ángeles	\$ 9.286	\$ 0	FNDR
10	VALDIVIA	Ampliación y Remodelación SML Valdivia	\$ 16.500	\$ 0	FNDR
11	ANGOL	Ampliación SML Angol	\$ 12.500	\$ 0	FNDR
12	COYHAIQUE	Ampliación SML Coyhaique	\$ 12.800	\$ 12.800	FNDR
13	PUERTO NATALES	Reposición y Equipamiento SML Pto. Natales	\$ 20.272	\$ 0	FNDR
14	SANTIAGO	Reposición Edificio Institucional (terreno)	\$ 64.260	\$ 64.260	SECTORIAL
15	PUNTA ARENAS	Ampliación y Remodelación SML Pta. Arenas	\$ 44.000	\$ 0	FNDR
	TOTAL	SUPERFICIE TOTAL	\$ 919.356	\$ 592.150	
	2009-2012				
16	SANTIAGO	Construcción SML San Bernardo	\$ 800.000	\$ 0	FNDR
17	VALPARAISO	Ampliación y remod. SML Valparaiso	\$ 20.000	\$ 0	SECTORIAL
18	QUILLOTA	Construcción SML Quillota (por definir)		\$ 0	SECTORIAL
19	ANCUD	Ampliación y Remodelación SML Ancud	\$ 8.500	\$ 0	FNDR
		SUPERFICIE TOTAL	\$ 828.500	\$ 0	
		TOTAL ESTIMADO	\$ 1.747.856	\$ 592.150	
			100%	34%	
No podemos estimar lo gastado porque no actuamos como Unidad Técnica y no tenemos el conocimiento real de los estados de pagos emitidos entre los Gobiernos Regionales, Direcciones de Arquitectura, Ministerio de Justicia.					
Unidad de Proyecto Abril, 2008					



**FEBRERO 2008:
SERVICIO MÉDICO LEGAL
REACCIONÓ
ACTIVAMENTE
FRENTE A TRAGEDIA DE
PEÑALOLÉN**

Ministro de Justicia, Carlos Maldonado, destaca la calidad y oportunidad del SML

PROGRAMA DE DERECHOS HUMANOS



CRISTIAN ORREGO

LANCE GIMA

RANAJIT CHAKRABORTY



JULIO 2007

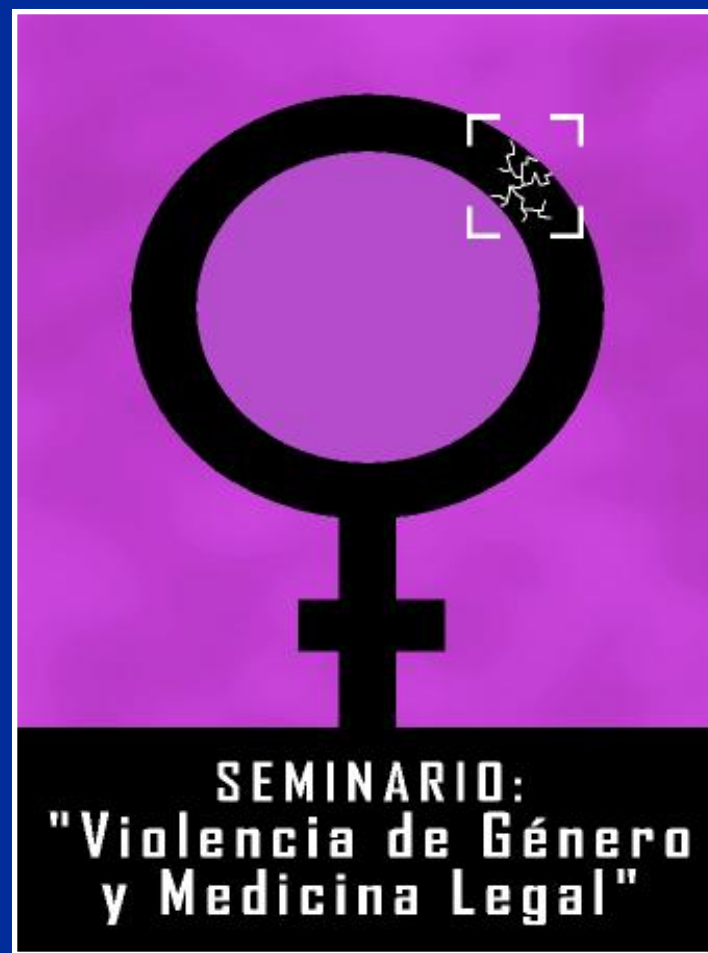

NOVIEMBRE 2007

PLANIFICACIÓN: 2007

TOMA DE MUESTRA POBLACIONAL

CHILE CONSTRUYE SU IDENTIDAD CONTIGO

7 al 11 de abril 2008
La toma de muestra poblacional se realizará, en las oficinas locales de las Secretarías Regionales Ministeriales de Salud de Iquique, Santiago Centro, Concepción, Temuco y Punta Arenas.

GOBIERNO DE CHILE
Ministerio de Justicia
SERVICIO MÉDICO LEGAL

GOBIERNO DE CHILE
Ministerio de Salud
SUBSECRETARÍA DE SALUD PÚBLICA

más información en www.sml.cl

IMPLEMENTACIÓN: 2008

Esta investigación, planificada desde el 2007, constituye un enorme desafío para el país y una gran responsabilidad. Al mismo tiempo, es un hecho histórico de suma importancia.

Cinco ciudades de Chile fueron elegidas, Iquique, Santiago, Concepción, Temuco y Punta Arenas para la Toma de Muestras de ADN, como representantes de la diversidad de población que posee nuestro país y abarcando de esta manera su amplia geografía.

Los datos recogidos durante la ejecución de esta iniciativa serán confidenciales y las identidades de los donantes debidamente resguardadas.



**GOBIERNO DE CHILE
MINISTERIO DE JUSTICIA
SERVICIO MÉDICO LEGAL**

